

自助交易系统（客户端）



- 1 自助交易系统（客户端）安装
- 2 自助交易系统（客户端）参数介绍

自助交易系统（客户端）是安装在跟单账号的平台上面，只有安装成功之后，才能去跟信号源当中的信号

自助交易系统（客户端）安装

第一步：打开文件，点击自助交易系统（客户端）启动程序安装

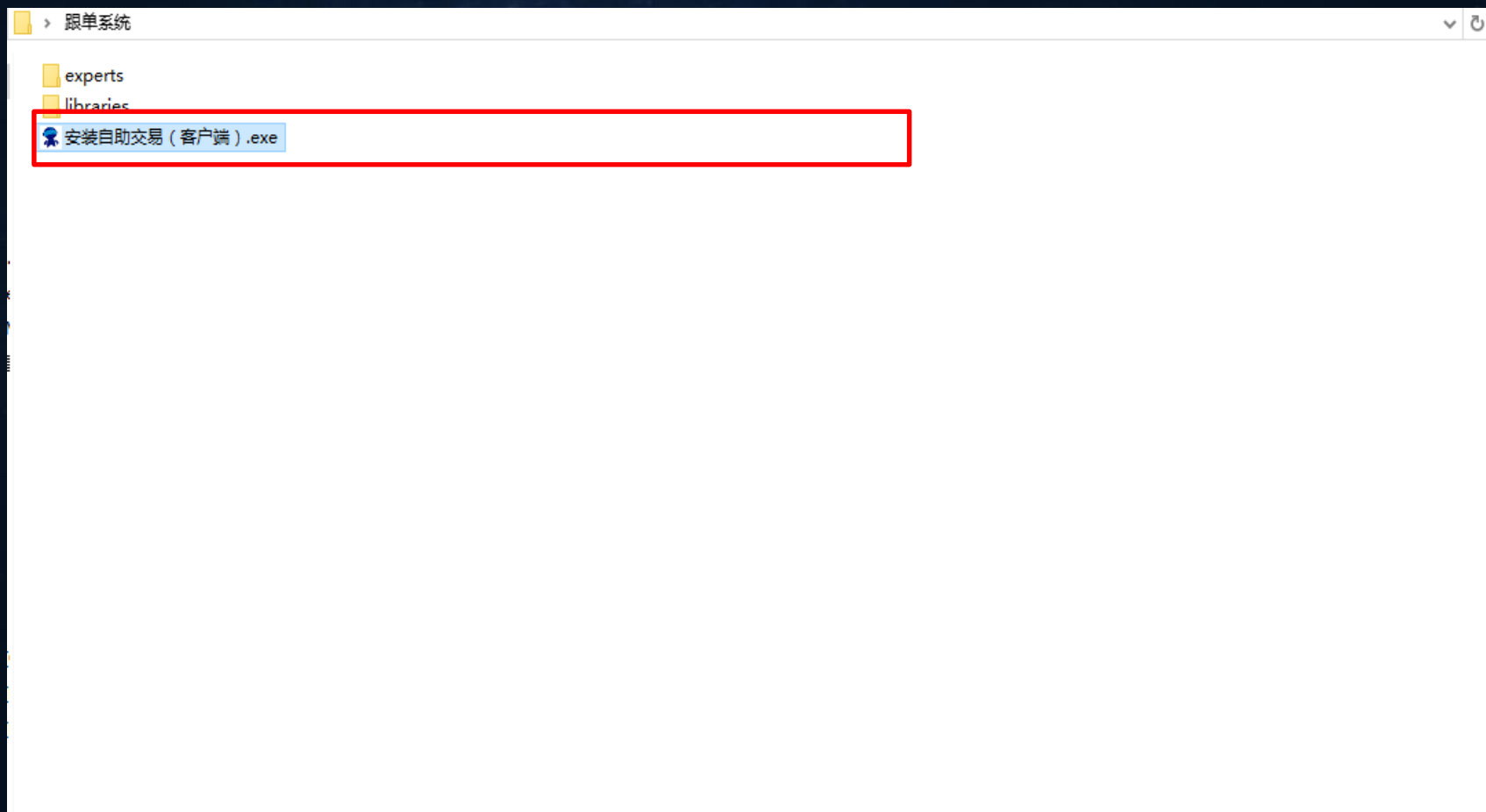

第二步：运行程序，弹出提示窗口，会询问你是否确认更新软件，点击“是”。

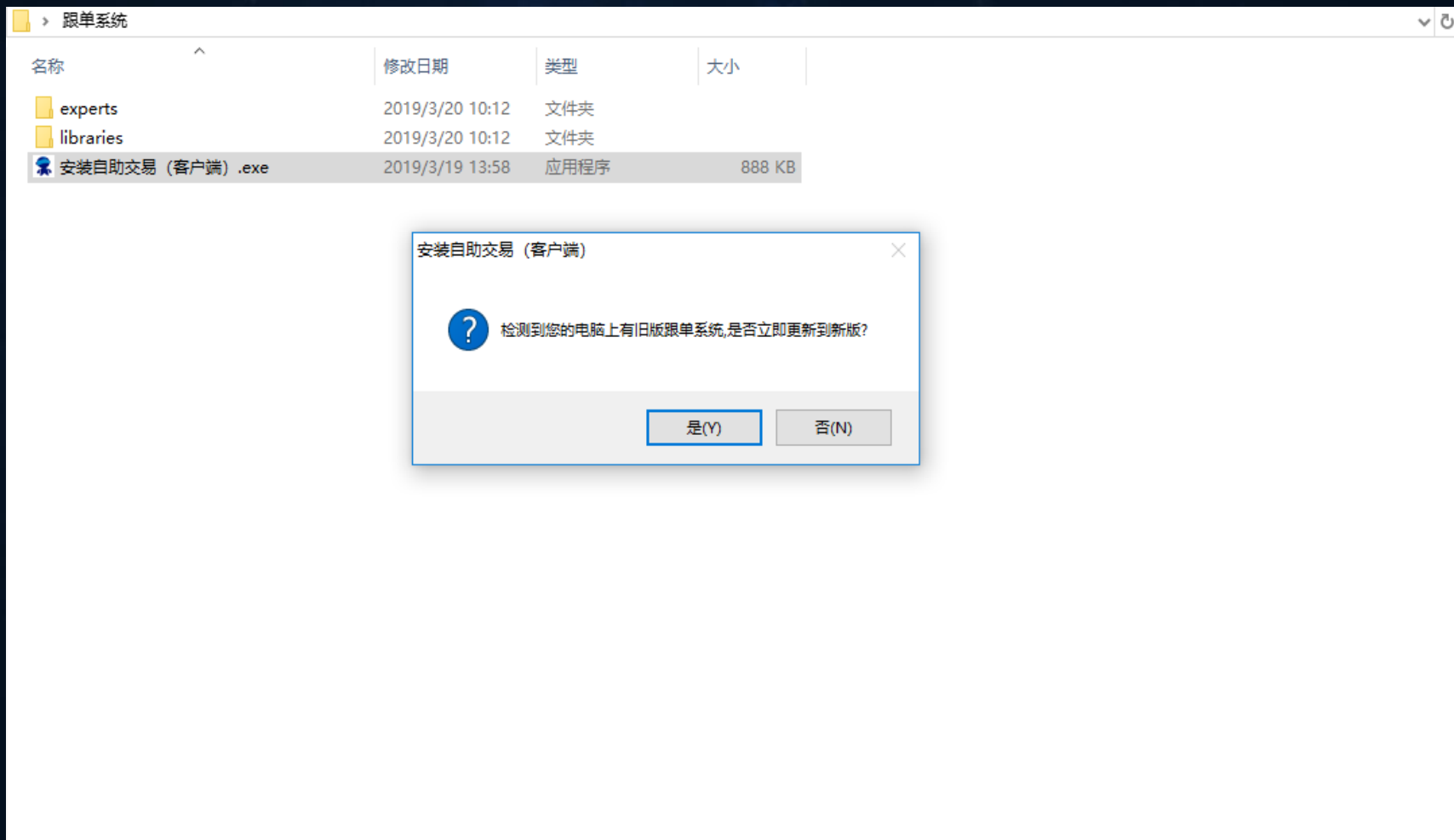

第三步：出现系统安装界面

自助交易系统安装 - V5.0.19.301

运行交易软件 打开文件夹 隐藏 显示 关闭 复制 添加 删除 刷新

安装目录	账号	姓名	类型	状态	单数	手数	净值	盈亏	历史盈亏/手数...	预付款比例	备注
<input type="checkbox"/> D:\平台文件夹\1		tomfan	喊单								
<input type="checkbox"/> C:\Program Files (x86)\Rubix FX MetaTrader 4	8024897	zhang ...	喊单								
<input type="checkbox"/> C:\Program Files (x86)\Blackwell Global Trader	800173745	zhang ...	喊单								
<input type="checkbox"/> C:\Program Files\Beingfull MetaTrader 5 Terminal	833010160	zhang ...	喊单								
<input type="checkbox"/> C:\Program Files\Fern Group NZ MetaTrader 5 Terminal	205057	zhang ...	跟单								
<input type="checkbox"/> D:\平台文件夹\MetaTrader 5		zhang ...	跟单								
<input type="checkbox"/> C:\Program Files (x86)\Koderan Trader											
<input type="checkbox"/> D:\平台文件夹\lgwm											
<input type="checkbox"/> C:\Program Files (x86)\Fubon Global Inc	800174378										

全选 反选

安装跟单系统 卸载 退出

1、运行MT4软件：点击即可运行列表中所选取的MT4软件。

2、打开文件夹：点击即可打开所选取软件的文件夹目录。

3、隐藏：点击即可隐藏正在运行的MT4软件。

4、显示：点击即可显示正在运行的MT4软件。

5、关闭：点击即可关闭所选中的MT4软件，如没有选，则关闭所有终端。

6、复制：点击即可复制所选中平台。

7、添加：点击即可把所选中的终端添加到别的目录里面。

8、删除：点击即可删除所选中列表中的软件目录，也可以删除硬盘中的软件目录。

第四步：安装跟单系统

自助交易系统安装 - V5.0.19.301

运行交易软件

打开文件夹

隐藏

显示

关闭

复制

添加

删除

刷新

安装目录	账号	姓名	类型	状态	单数	手数	净值	盈亏	历史盈亏/手数...	预付款比例	备注
<input type="checkbox"/> D:\平台文件夹\1		tomfan	喊单								
<input type="checkbox"/> C:\Program Files (x86)\Rubix FX MetaTrader 4	8024897	zhang ...	喊单								
<input type="checkbox"/> C:\Program Files (x86)\Blackwell Global Trader	800173745	zhang ...	喊单								
<input type="checkbox"/> C:\Program Files\Beingfull MetaTrader 5 Terminal	833010160	zhang ...	喊单								
<input type="checkbox"/> C:\Program Files\Fern Group NZ MetaTrader 5 Terminal	205057	zhang ...	跟单								
<input checked="" type="checkbox"/> D:\平台文件夹\MetaTrader 5		zhang ...									
<input type="checkbox"/> C:\Program Files (x86)\Koderan Trader											
<input type="checkbox"/> D:\平台文件夹\lgwm											
<input type="checkbox"/> C:\Program Files (x86)\Fubon Global Inc	800174378										

安装喊单系统：找到要安装的喊单账号，找到之后点击前面的方框打√，在点击下方的安装喊单系统会弹出是否继续安装的提示，点击“是”即可安装成功。

卸载：需要关闭安装跟单系统的MT4软件，在列表中找到并选中，点击卸载，即可卸载以安装的喊单系统。

☐ 全选☐ 反选

安装跟单系统

卸载

退出

第七步：安装成功之后再平台里面的显示位置



第八步：在使用自助交易客户端的时候，需要先设置工具---选项---EA交易里面的勾选项

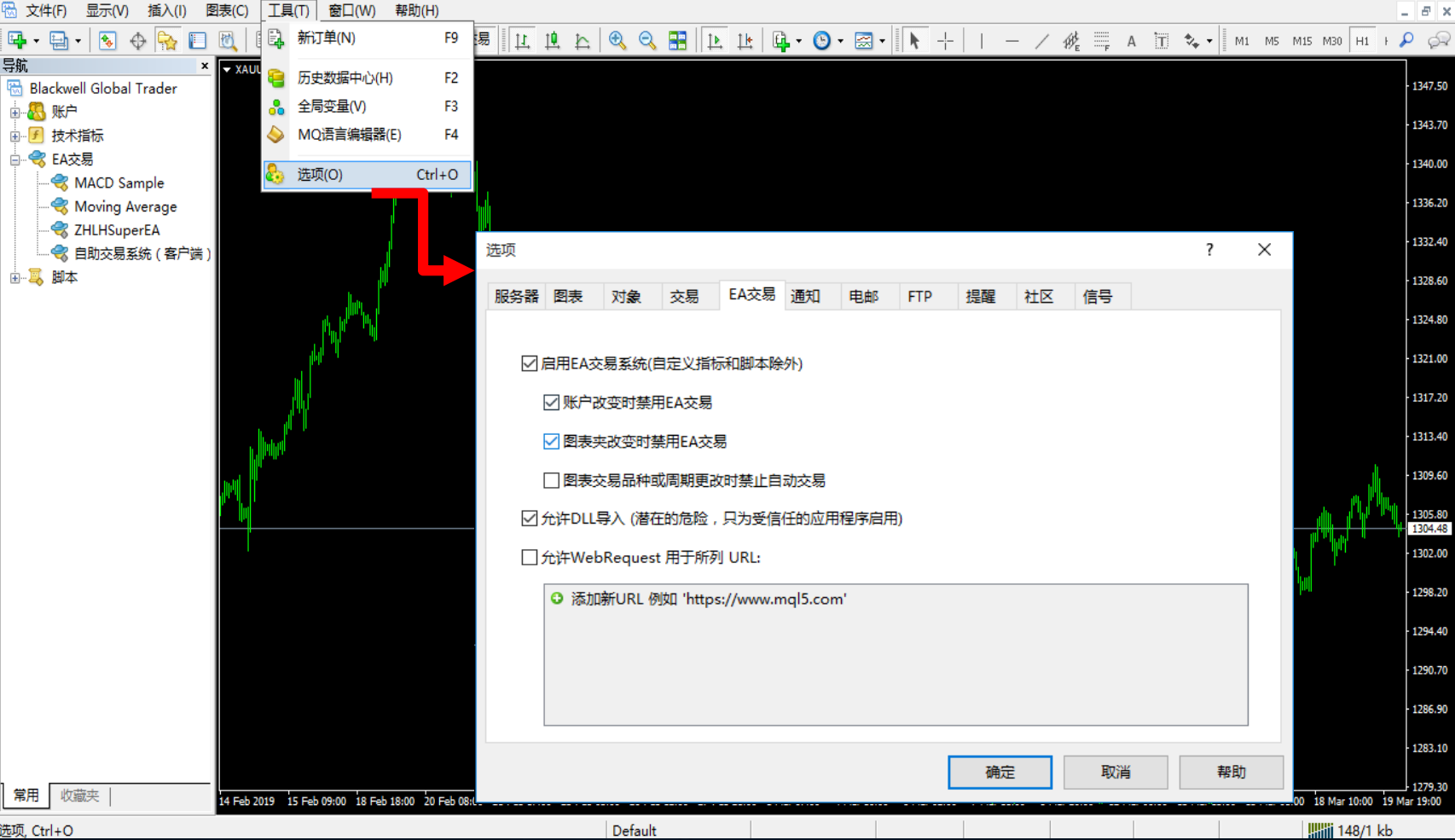

第九步：自助交易系统（客户端）直接双击放到平台的图标中（一个图标中只能放一个自助交易系统，不能掺杂其他EA）



自助交易系统（客户端）参数介绍



专家信号中心

专家信号中心

专家交易信号列表 - 当前账号: 800173745

账号

搜索



专家信号列表

已跟随专家列表

S.NO	交易账号	信号名称	类型	状态	起始交易	总入金	账户余额	总盈亏额	月化收益	
1	3002109	wisdom2109	真实	在线	2016-03-09	10000.00	17679.13	13679.13	3.77%	跟随 详情
2					2015-01-07	20558.33	49239.60	33681.28	3.25%	跟随 详情
3					2014-02-26	10000.00	14664.26	11664.26	3.18%	跟随 详情
4					2014-10-07	8000.00	13588.25	6088.25	2.59%	跟随 详情
5					2014-01-07	60000.00	114021.72	114021.73	3.77%	跟随 详情
6					2014-12-06	7000.00	12360.13	5360.13	4.97%	跟随 详情
7					2014-05-31	5000.00	7541.06	2541.06	5.29%	跟随 详情
8					2014-05-31	20000.00	42974.61	22974.62	3.42%	跟随 详情
9					2014-05-10	10000.00	23358.16	13358.16	12.94%	跟随 详情
10					2014-02-23	20000.00	27030.80	10730.80	4.20%	跟随 详情
11					2016-10-07	5000.00	7310.40	4610.40	3.14%	跟随 详情
12	3002682	wisdom2682	真实	在线	2017-11-20	10000.00	10262.37	11262.37	7.26%	跟随 详情

点击专家信号中心可在列表里面选择适合的信号源进行跟随，点击详情可以看到此喊单账号的当前持仓详情和历史持仓详情。

专家信号中心可以看出信号源的盈亏金额还有收益率等

跟单信号源详情

专家信号中心

信号详情 - 7200773 (当前盈亏: -0.10, 浮动盈亏率: 0.00%)

订单号

搜索

正在持仓

历史订单

S.NO	账号	订单号	货币	类型	手数	开仓时间	开仓价...	止损	止盈	平仓价...	获利
1	7200773	15076258	GBPUSD...	buy	0.02	2019-03-20 00:39:29	1.32581	0	0	1.33	-0.12

点击信号源账号详情，
可以看见正在持仓和
历史订单，并且还可
以看的出来当前盈亏
和浮动百分比

< 1 >

共 1 条

40 条/页

到第 1 页

确定

跟单信号源历史订单详情

专家信号中心

信号详情 - 7200773 (当前盈亏: -0.10, 浮动盈亏率: 0.00%)

订单号 搜索 2014-02-18 ~ 2019-03-20

正在持仓 历史订单

S.NO	订单号	货币	类型	手数	开仓时间	开仓价	止损	止盈	平仓时间	平仓价	获利
1	15075438	GBPUSD....	buy	0.03	2019-03-19 13:53:28	1.32524	0	0	2019-03-19 15:25:07	1.33	6.99
2	15074080	GBPUSD....	buy	0.02	2019-03-19 11:23:19	1.32823	0	0	2019-03-19 15:25:07	1.33	-1.36
3	15070921	GBPUSD....				1.3246	0	0	2019-03-18 18:52:30	1.32	-1.42
4	15071446	GBPUSD....				1.32163	0	0	2019-03-18 18:52:30	1.32	6.84
5	15069554	GBPUSD....				1.32347	0	0	2019-03-18 11:00:57	1.33	4.16
6	15069172	GBPUSD....				1.32696	0	0	2019-03-18 10:08:52	1.33	-1.62
7	15069351	GBPUSD....				1.32391	0	0	2019-03-18 10:08:51	1.33	6.69
8	15064505	GBPUSD....				1.32492	0	0	2019-03-15 13:46:51	1.33	3.96
9	15063936	GBPUSD....	buy	0.03	2019-03-15 07:47:33	1.32079	0	0	2019-03-15 08:22:46	1.32	6.72
10	15062616	GBPUSD....	buy	0.02	2019-03-15 01:09:44	1.32372	0	0	2019-03-15 08:22:46	1.32	-1.44
11	15062434	GBPUSD....	buy	0.03	2019-03-14 19:30:06	1.32229	0	0	2019-03-14 21:48:57	1.32	7.23
12	15062393	GBPUSD....	buy	0.02	2019-03-14 18:30:06	1.32579	0	0	2019-03-14 21:48:57	1.32	-2.18
13	15062292	GBPUSD....	buy	0.02	2019-03-14 17:39:02	1.3258	0	0	2019-03-14 18:23:24	1.33	4.04
14	15061795	GBPUSD....	buy	0.03	2019-03-14 14:14:28	1.32304	0	0	2019-03-14 15:00:40	1.33	6.72
15	15061415	GBPUSD....	buy	0.02	2019-03-14 13:01:11	1.32609	0	0	2019-03-14 15:00:40	1.33	-1.62

1 2 3 4 5 6 7 8 9 10 ... 44 > 共 1079 条 30 条/页 到第 1 页 确定

选择好跟单信号源账号之后设置跟单手数参数介绍

专家信号中心

跟单设置 - 800173745

信号源：3002530 (wisdom2530)

交易策略：趋势博弈策略

策略说明：GBPJPY 以风控复和主力位 三十分双信号

☒ 默认手数

反向跟单 ☐

☐ 固定手数

☐ 跟单比例

☐ 余额比例

☐ 净值比例

最小手数

最大手数

提交

关闭

对喊单账号点击跟随，则会出现跟单设置界面，里面有信号源的当前交易策略和策略说明，及跟单设置

跟单手数设置介绍

专家信号中心

跟单设置 - 800173745

信号源：3002530 (wisdom2530)

交易策略：趋势博弈策略

策略说明：GBPJPY 以风控复和主力位 三十分双信号

☒ 默认手数

反向跟单 ☐

☐ 固定手数

☐ 跟单比例

☐ 余额比例

☐ 净值比例

最小手数

最大手数

提交

关闭

默认手数：指跟单账户完全跟随喊单账户，手数倍数1:1，例如喊单账户下0.1手，跟单账户也下0.1手，其他值不影响。

反向跟单：如果打开，则喊单端下多单，跟单则下空单；不打开，喊单下多单，跟单就下多单。

固定手数：跟单端的下单手数固定为该值；比如该值设置为0.1，则不管喊单账户下单多少手，跟单账户都下0.1。

跟单比例：计算公式为：跟单手数=喊单端的手数*跟单比例，比如：喊单端下了0.2手，如果跟单比例为2，则跟单端下0.4手；如果跟单比例为0.5，则跟单端下0.1手。

跟单手数设置介绍

专家信号中心

跟单设置 - 800173745

信号源：3002530 (wisdom2530)

交易策略：趋势博弈策略

策略说明：GBPJPY 以风控复和主力位 三十分双信号

☒ 默认手数

反向跟单 ☐

☐ 固定手数

☐ 跟单比例

☐ 余额比例

☐ 净值比例

最小手数

最大手数

提交

关闭

余额比例：如启用，比如喊单账户有1000美元下0.1手，跟单账户有3000美元，则下0.3手；如启动余额比例，并且设置余额比例为3，则是用单账户有1000美元下0.1手，跟单账户有3000美元，换算下来是0.3手在乘以设置的比列3，实际下单手数为0.9。

净值比例：如启用，比如喊单账户净值是1000美元下0.1手，跟单账户净值是2000美元，则下0.2手；如启动净值比例，并且设置净值比例为3，则是用单账户有1000美元下0.1手，跟单账户有2000美元，换算下来是0.2手在乘以设置的比列3，实际下单手数为0.6。

跟单手数设置介绍

专家信号中心

跟单设置 - 800173745

信号源：3002530 (wisdom2530)

交易策略：趋势博弈策略
策略说明：GBPJPY 以风控复和主力位 三十分双信号

☒ 默认手数 ☐ 反向跟单

☐ 固定手数 ☐ 跟单比例

☐ 余额比例 ☐ 净值比例

最小手数 最大手数

提交 关闭

最小手数： 跟单账户起始最小跟单手数，例如喊单账户下0.01手，跟单账户设置最小手数是0.1，那么跟单账户就会下0.1

最大手数： 跟单账户最终下单的最大手数，例如喊单账户下1手，跟单账户设置的最大手数是0.5，那么跟单账户就会下0.5

高级参数设置



点击高级参数设置弹出下图分为跟单过滤设置、货币名称设置、跟单风控设置

参数设置

参数设置 : 800173745

跟单过滤设置 :

只跟单数 >= 该值的订单:

只跟单数 >= 该值的订单:

信号账户启动条件(N) :

信号账户启动条件(N%):

满足账户启动条件后跟旧单

货币名称设置 :

不同名称货币对应关系:

跟单端名称=跟单端名称,跟单端名称1=跟单端名称1,...

跟单风控设置 :

净值大于N时_全部平仓:

净值小于N时_全部平仓:

触发风控平仓后停止跟单

☒

提交

参数设置里面分为跟单过滤设置、货币名称设置、跟单风控设置，可以根据其中内容，进行调整。

自动交易系统 (客户端)

[05:30:16] 正在运行跟单系统...

专家信号中心

暂停当前跟单

强制跟旧单

退出跟单系统



7.55 C: 1297.94 V: 2475 1745/1 kb

跟单账号高级参数设置：跟单过滤设置

参数设置

参数设置：800173745

跟单过滤设置：

只跟手数 \geq 该值的订单：

只跟手数 \leq 该值的订单：

信号账户启动条件(N)：

信号账户平仓条件(N)：

信号账户启动条件(N%)：

信号账户平仓条件(N%)：

满足账户启动条件后跟旧单

不限挂单

货币名称设置：

不同名称货币对应关系：

跟单端名称=跟单端名称,跟单端名称1=跟单端名称1,...

跟单风控设置：

净值大于N时_全部平仓：

净值小于N时_全部平仓：

触发风控平仓后停止跟单

✓

提交

1、只跟手数 \geq 该值的订单：如设置为0.1，则只有喊单账户下的订单大于等于0.1手，跟单账户才会跟随做单。

2、只跟手数 \leq 该值的订单：如设置为0.5，则只有喊单账户下的订单小于等于0.5手，跟单账户才会跟随做单。

只跟手数 ≥ 0.1 订单；只跟手数 ≤ 0.5 的订单，如果设置了手数跟单的限限制，即使满足了信号账户的启动条件，那么手数不在设置的范围之内，也会不下单。

注意：这个过滤手数只考虑信号源的下单手数，例如：设置参数只跟手数 ≥ 0.01 订单；只跟手数 ≤ 0.05 的订单，跟单账户的跟单比例设置为2，信号源下单为0.05，则跟单方就会下0.1，因为信号源的下单手数为0.05，在设置的参数范围内。

跟单账号高级参数设置：跟单过滤设置

参数设置

参数设置：800173745

跟单过滤设置：

只跟手数 \geq 该值的订单：

只跟手数 \leq 该值的订单：

信号账户启动条件(N)：

信号账户平仓条件(N)：

信号账户启动条件(N%)：

信号账户平仓条件(N%)：

满足账户启动条件后跟旧单

不限挂单

货币名称设置：

不同名称货币对应关系：

喊单端名称=跟单端名称,喊单端名称1=跟单端名称1,...

跟单风控设置：

净值大于N时_全部平仓：

净值小于N时_全部平仓：

触发风控平仓后停止跟单

✓

提交

3、信号账户启动条件 (N)：N指金额，如设置-180，则只有喊单账户亏损金额大于等于-180后，跟单账户才会跟随做单。

4、信号账户平仓条件 (N)：N指金额，如设置20，则只有喊单账户亏损金额小于等于20，跟单账户才会平仓。

5、信号账户启动条件 (N%)：N%指浮亏百分比，如设置-20，则只有喊单账户浮亏百分比大于等-20，跟单账户才会跟随做单。

6、信号账户平仓条件 (N%)：N%指浮亏百分比，如设置1，则只有喊单账户浮盈百分比大于等1，跟单账户才会平仓。

1279.30
12 Mar 07:00 13 Mar 16:00 15 Mar 02:00 18 Mar 11:00 19 Mar 20:00
7.55 C: 1297.94 V: 2475 1745/1 kb

跟单账号高级参数设置：跟单过滤设置

参数设置

参数设置：800173745

跟单过滤设置：

只跟手数 \geq 该值的订单：

只跟手数 \leq 该值的订单：

信号账户启动条件(N)：

信号账户平仓条件(N)：

信号账户启动条件(N%)：

信号账户平仓条件(N%)：

满足账户启动条件后跟旧单

不限挂单

货币名称设置：

不同名称货币对应关系：

跟单端名称=跟单端名称,跟单端名称1=跟单端名称1,....

跟单风控设置：

净值大于N时_全部平仓：

净值小于N时_全部平仓：

触发风控平仓后停止跟单

✓

提交

1279.30
12 Mar 07:00 13 Mar 16:00 15 Mar 02:00 18 Mar 11:00 19 Mar 20:00
7.55 C: 1297.94 V: 2475 1745/1 kb

满足账户启动条件后跟旧单：

选择是：指信号源当前的浮亏即使已经满足了信号启动的条件，也不会进去开仓，只有信号源再下一个新的订单时，才会启动并且旧单会随着一起进场。

选择否：指信号源当前的浮亏即使已经满足了信号启动的条件，也不会进去开仓，只有信号源再下一个新的订单时，才会启动并且只跟新下的订单。

不限挂单：

选择是：就是不跟挂单，除非等挂单成交之后，才会进场跟单（此前提是数据端必须是设置好的）

选择否：就是跟挂单，完全按照信号账号的挂单方式去显示。

跟单账号高级参数设置：货币名称设置

参数设置

参数设置：800173745

跟单过滤设置：

只跟单数 >= 该值的订单：

只跟单数 <= 该值的订单：

信号账户启动条件(N)：

信号账户平仓条件(N)：

信号账户启动条件(N%)：

信号账户平仓条件(N%)：

满足账户启动条件后跟旧单

不限挂单

货币名称设置：

不同名称货币对应关系：

跟单端名称=跟单端名称,跟单端名称1=跟单端名称1,....

跟单风控设置：

净值大于N时_全部平仓：

净值小于N时_全部平仓：

触发风控平仓后停止跟单 ☒

提交

不同名称货币的对应关系：因为不同平台之间相同产品的名称可能不同，会导致跟单错误，所以需要把不同名称的相同产品相互对应，才能跟单成功。例如：A平台是信号源的黄金名称为XAUUSD，B平台是跟单账号的黄金名称为GOLD，需要在设置里写上XAUUSD=GOLD，这样才能保持跟单成功。

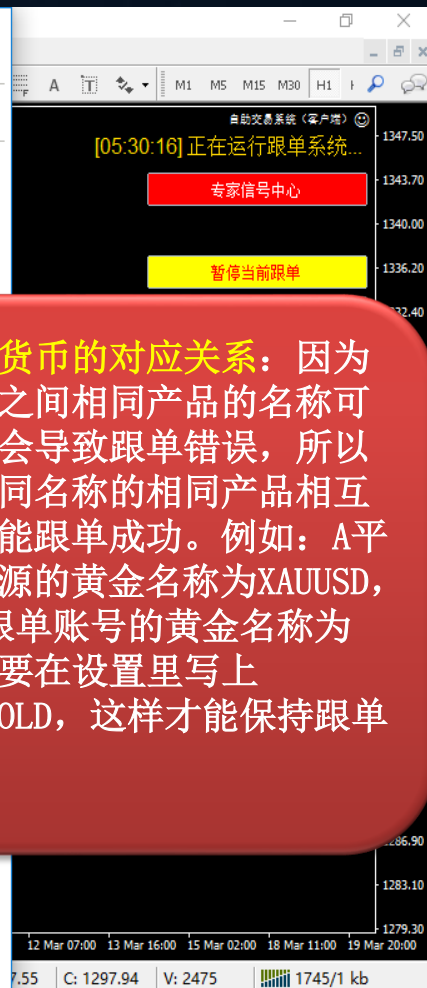

跟单账号高级参数设置：跟单风控设置

参数设置

参数设置：800173745

跟单过滤设置：

只跟手数 \geq 该值的订单：

只跟手数 \leq 该值的订单：

信号账户启动条件(N)：

信号账户平仓条件(N)：

信号账户启动条件(N%)：

信号账户平仓条件(N%)：

满足账户启动条件后跟旧单

不限挂单

货币名称设置：

不同名称货币对应关系：

跟单端名称=跟单端名称,跟单端名称1=跟单端名称1,....

跟单风控设置：

净值大于N时_全部平仓：

净值小于N时_全部平仓：

触发风控平仓后停止跟单

✓

提交

自助交易系统 (客户端)

[05:30:16] 正在运行跟单系统...

1347.50

1343.70

0.00

净值大于N时-全部平仓：指当前账户净值大于等于该值时平仓所有持仓订单；（因平仓后仍满足该条件，所以平仓后会自动把该条件清空）

净值小于N时-全部平仓：指当前账户净值小于等于该值时平仓所有持仓订单；（因平仓后仍满足该条件，所以平仓后会自动把该条件清空）

全部平仓后暂停跟单：默认是“是”当前账号平仓之后，就不在进行跟单交易；改成“否”则是不启用，只有设置了风控设置，此按钮才会生效。

快捷按钮



谢谢观看